Caritas Internationalis

# Rapport annuel 2016 de Caritas Internationalis

ENTRER ▶

# Table des matières


3 Qui sommes-nous ?

4 Message du Président et du Secrétaire général

5 Réponse aux urgences

11 Des voix pour le changement

16 Renforcer Caritas

19 Caritas dans l'Église et dans le monde

22 Finances

Au Zimbabwe, la sécheresse a affamé des millions de personnes. Caritas a apporté de l'argent et de la nourriture aux familles et aux écoles.
Isabel Corthier/Caritas

Photographie de couverture : À leur arrivée en Europe, Caritas a offert de l'aide aux réfugiés qui fuyaient la pauvreté et la guerre.
Lefteris Partsalis/ Caritas Suisse

Au Moyen-Orient, Caritas aide 350 000 enfants syriens à poursuivre leur éducation.
Isabel Corthier/ Caritas Belgique

# Qui sommes-nous ?

Caritas Internationalis est une institution de l'Église catholique et une confédération de 165 organisations nationales. Ces organisations travaillent avec compassion pour préserver la dignité de tous les êtres humains, quelles que soient leurs convictions religieuses.

Partout dans le monde, dans les pays riches comme les pays pauvres, les organisations Caritas défendent la charité et la justice sociale, plaident pour un monde de paix et d'amour et luttent pour un développement humain intégral. Les organisations Caritas prennent soin des personnes qui vivent en marge de la société et cherchent à améliorer leur vie pour s'épanouir en tant que membres à part entière de notre famille humaine.

Caritas poursuit ces objectifs en s'inspirant de l'Évangile, de la doctrine de l'Église catholique et des espoirs des personnes en situation de pauvreté. Caritas assume avec sérieux sa mission de bonne gestion des ressources de notre maison commune et de leur protection pour les générations à venir.

Caritas écoute et répond à l'appel du Pape François sur la transformation personnelle par le renouvellement et le renforcement de nos liens les uns avec les autres sur notre Terre.

# Message du Président et du Secrétaire général

« Il n'y aura pas de nouvelle relation avec la nature sans un être humain nouveau. »
Pape François, *Laudato Si*

En 2016, Caritas Internationalis a puisé son inspiration dans les paroles du Pape François, démarrant son processus de revitalisation et de cheminement vers une renaissance visant à renforcer aussi bien la confédération que la famille Caritas.

En juin, à l'occasion du premier anniversaire de la publication de l'encyclique papale, Caritas a décrit *Laudato Si* comme le « vent dans les voiles » de la bataille contre la pauvreté et l'injustice. Elle nous a en effet donné la détermination et la force au cours d'une nouvelle année pleine de défis, tournée sur les urgences majeures et les efforts pour apporter la paix au lieu de la guerre en Syrie.

Tout en continuant à lutter pour les personnes vivant en marge de la société, les organisations membres Caritas ont réussi à diffuser le message de *Laudato Si* par le biais de prières, de films, de réflexions à l'école, de rapports et de plaidoyers. L'encyclique les a encouragées à se confronter aux problèmes du changement climatique, du gaspillage alimentaire et à ce monde moderne où montent les inégalités et où la migration s'étend à grande échelle.

Le Pape François a directement renforcé son message sur la migration aux Nations Unies lors de son tout premier sommet sur la question migratoire en septembre. Le Pape a dit : « Le dialogue est essentiel. Au lieu d'élever des murs, nous devons construire des ponts ». Il s'agit d'un appel à la conversion et d'une reconsidération de nos semblables et de nos actions envers eux.

Les dirigeants de Caritas ont entendu le message du Pape sur la migration, qui représente l'un des plus grands défis de notre époque. En novembre, le Pape François les a reçus au Vatican, s'écartant de son discours pour un appel direct à l'action. « Ayez soin de soutenir, avec un engagement renouvelé, les processus de développement et les chemins de paix dans les pays que nos frères et sœurs fuient ou ont quittés, à la recherche d'un avenir meilleur », a-t-il déclaré.

La délégation Caritas a déjà réfléchi aux enseignements du Pape François et à leur signification pour les organisations confessionnelles en franchissant la Porte Sainte de la Miséricorde à la basilique Saint-Pierre. Le Pape a ouvert la porte de la basilique, ainsi que la porte du centre d'accueil Caritas de Rome, pour marquer le début de l'Année Sainte du Jubilé de la Miséricorde. En rendant la miséricorde plus visible dans nos intentions, notre attitude et nos actions dans la vie de tous les jours, nous verrons en nous une transformation, en tant qu'individus et membres de la famille Caritas.

Notre prochaine campagne mondiale sur la migration, qui commencera en 2017, nous donnera l'occasion de resserrer davantage les liens de notre famille humaine. Ensemble, nous défendrons la « culture de la rencontre » et l'ouverture des cœurs à la richesse de nos frères et sœurs.

**S. Em. le Cardinal Luis Antonio Tagle**
***Président***

**Michel Roy**
***Secrétaire général***

# Réponse aux urgences

Les conflits, les catastrophes naturelles et l'impact toujours plus important de notre changement climatique ont fait de l'année 2016 une année particulièrement difficile pour les personnes aidées par Caritas : des personnes en situation de pauvreté en marge de la société et des communautés vulnérables survivant tant bien que mal.

Les migrants qui cherchaient à fuir la violence et la pauvreté se sont heurtés à nombre de frontières et de cœurs fermés. Les agents de la réponse d'urgence de Caritas leur ont apporté aide matérielle, espoir et réconfort tout en œuvrant au rétablissement de la paix, de la justice et de la dignité.

Tous ensemble, les membres de la confédération Caritas ont accompagné les personnes secourues, dans des conditions souvent précaires, en les aidant à reconstruire leur vie et leur résilience.

En Iraq, Caritas a aidé les famille qui fuyaient la terreur en procurant aux enfants des endroits sûrs pour jouer. Kim Pozniak/CRS

À Alep, une ville détruite par la guerre, Caritas a continué d'apporter de l'aide.
Patrick Nicholson/Caritas

# Caritas en Syrie et dans la région

La réponse aux conséquences humanitaires de plus d'une demi-décennie de guerre en Syrie reste l'intervention de secours de plus grand relief de Caritas.

À l'intérieur du pays, Caritas Syrie a continué à offrir de la nourriture, des soins de santé, une éducation, des abris et des conseils dans des conditions extrêmement difficiles. Malgré des combats très violents, la plupart des bureaux Caritas sont restés ouverts. L'un d'entre eux se trouvait dans la ville de Hassakeh, qui a connu pendant l'été le pire combat en 5 ans. Même s'il était en première ligne, le bureau est resté opérationnel et le personnel a continué son travail.

L'équipe de Caritas a distribué des produits de première nécessité aux personnes contraintes de vivre dehors ou dans des bâtiments abandonnés ou détruits. Elle leur a offert de l'aide et de l'espoir pour combattre les traumatismes qu'elles ont vécus. À Damas, Caritas a donné à 500 familles des bons pour des vêtements chauds et des chaussures pour les enfants, ainsi qu'une aide financière pour acheter du combustible pendant le dur hiver syrien. Caritas a également apporté une aide aux écoles, dont certaines accueillaient 64 élèves par classe en raison de l'afflux de personnes déplacées.

À Alep, Caritas a continué de faire pression pour accéder à toutes les personnes affectées par le siège en se tenant prête à offrir une aide d'urgence aux familles fuyant la ville.

En Jordanie, en Turquie et au Liban, les trois principaux pays accueillant les réfugiés syriens, les organisations Caritas nationales ont mené des programmes sur la santé, la nutrition, l'éducation et l'aide psychologique. En Turquie, des espaces sécurisés ont été créés pour que les petits réfugiés syriens puissent jouer, se faire des amis et même faire du jardinage. Caritas a également financé des écoles pour que l'accès soit gratuit aux enfants. Avant la guerre, le taux d'alphabétisation en Syrie était de 99 %, mais il a chuté à 46 % chez les réfugiés en Turquie.

Dans ce pays, tout comme en Jordanie et au Liban, Caritas est préoccupée par le grand nombre d'enfants qui travaillent au lieu d'aller à l'école. À Istanbul, Caritas a découvert de jeunes enfants qui se faisaient exploiter de 7 h à 22 h dans des usines textiles. En Jordanie et au Liban, Caritas a également soutenu les écoles et a payé les frais de scolarité des élèves pour lutter contre le travail des enfants et les mariages arrangés pour des raisons économiques.

# Souffrances en Irak

Les Irakiens, qui souffrent depuis longtemps, ont enduré une nouvelle vague de peur et de violence pour récupérer leur territoire des mains de l'État islamique, appelé aussi Daech. Caritas Irak et son partenaire Catholic Relief Services (CRS étant un membre Caritas aux États-Unis) ont rapidement distribué des articles de cuisine et d'hygiène dans la ville de Falloujah lorsque les forces du gouvernement et leurs alliés ont expulsé Daech en juin 2016. Avec la coopération d'organisations humanitaires musulmanes locales, Caritas a construit des abris pour les personnes vivant dehors par des températures extrêmes.

Caritas s'était préparée à l'avance à un flux de plus d'un million et demi de personnes déplacées suite aux combats dans la ville de Mossoul. Le personnel et les volontaires étaient prêts et les fournitures étaient en place sur des sites de logement d'urgence pour prévenir une crise qui pouvait se transformer en catastrophe humanitaire.

Au Kurdistan irakien, Caritas Irak et Catholic Relief Services ont créé des centres d'aide destinés aux enfants dans lesquels plus de 2 000 enfants apprennent et jouent en sécurité. Beaucoup d'entre eux étaient issus de groupes minoritaires chrétiens, persécutés par Daech, qui avaient besoin de vivre à nouveau comme des enfants de leur âge. Caritas a réparé plus de 1 000 maisons abandonnées en remettant des toits.

Nariman Chamo, âgée de 11 ans, s'est rendue dans un centre Caritas pour essayer de surmonter le traumatisme causé par l'attaque de Daech sur son village yézidi. Nariman a passé 8 jours sur les monts Sinjar sans rien boire ni manger mais a échappé au destin tragique d'autres habitants qui ont été massacrés. La famille Chamo est arrivée sans rien, avec pour seul effet personnel les vêtements qu'ils portaient.

## Des vies détruites par des conditions climatiques extrêmes

Dans chaque coin du monde, les personnes en situation de grande pauvreté ont été durement touchées par des conditions climatiques extrêmes en 2016. Des millions d'entre elles ont souffert des effets inattendus du phénomène climatique El Niño.

Le Zimbabwe et l'Éthiopie ont connu les pires records de malnutrition infantile depuis des années, en raison des mauvaises récoltes. Caritas a répondu par des programmes d'alimentation scolaire grâce auxquels des volontaires ont cuisiné des repas. Des subventions en espèces de 10 à 25 dollars ont été distribuées aux familles les plus pauvres. Des programmes « argent contre travail » ont été mis en place.

La gravité du phénomène El Niño a exacerbé les effets de la violence politique en cours au Burundi, où des organisations Caritas ont soutenu Caritas Burundi pour aider les victimes.

À Madagascar, des dirigeants locaux ont affirmé à Caritas Madagascar qu'il était impossible de trouver de la nourriture. Dans le sud de l'île, des habitants ont rapporté qu'ils s'étaient nourris exclusivement de figues de barbarie pendant les quatre dernières années. Pendant tout ce temps, il n'a pas plu. Caritas et ses partenaires ont apporté de l'eau, des haricots et du riz dans les villages reculés, transporté des enfants à des stades avancés de malnutrition dans leurs cliniques et mis en place un réseau de cantines en plein air. Caritas a distribué des ingrédients et des ustensiles car beaucoup de personnes avaient vendu les leurs pour pouvoir s'acheter de la nourriture. Caritas Madagascar a également réparé des puits et donné aux agriculteurs des graines résistantes et des bêtes qui ne craignent pas la sécheresse.

# Boko Haram a déplacé des milliers de personnes au Nigeria, au Niger et au Tchad

Financement d'une éducation pour des élèves déplacés par Boko Haram.
Michael Stulman/CRS

Le groupe militant islamique Boko Haram a continué d'étendre le chaos et les souffrances. Zana et Adama ont fait partie des victimes, fuyant leur village nigérian lorsque Boko Haram a commencé à tuer des habitants et à brûler des maisons et des réserves de nourriture. Les deux femmes ont trouvé refuge dans un camp près de Château dans la région de Diffa au Niger, là où Caritas distribue des articles ménagers d'urgence, des kits d'hygiène, des vêtements et fait des transferts d'argent. Le traumatisme et la peur de l'avenir dominent cependant leur existence.

« Nous avons perdu notre père, il était trop âgé pour s'échapper. Ici, nous sommes en sécurité mais nous avons sept enfants et nous nécessitons plus de nourriture et de couvertures », dit Zana.

Il reste encore beaucoup à faire. Des dizaines de milliers de personnes vivent sous des arbres ou des abris de fortune. Des familles ont été déplacées plus de cinq fois. Les enfants n'ont pas la possibilité de poursuivre leur éducation. Un soutien pour aider ces personnes à se reconstruire après avoir vécu dans une terreur permanente est vital.

En plus d'apporter une aide humanitaire matérielle, Caritas mobilise l'attention sur l'effet déstabilisant du conflit en formant 500 garçons et filles au dialogue interreligieux. Comme les garçons et les jeunes hommes sont particulièrement vulnérables au recrutement de Boko Haram, Caritas leur propose des solutions pour gagner leur vie.

Afran et sa famille logent à l'hôtel de Caritas à Lesbos.
Patrick Nicholson/Caritas

# La crise des réfugiés en Europe

En mars, le Pape François s'est rendu sur la petite île grecque de Lesbos, connue pour le nombre inégalé de migrants et de réfugiés arrivant sur ses côtes pour rejoindre l'Europe. Il est retourné au Vatican avec 12 réfugiés syriens dans son avion privé.

« Réveille-nous du sommeil de l'indifférence », a déclaré le Pape François à un mémorial à Lesbos pour rendre hommage aux personnes qui se sont noyées en essayant dangereusement de traverser la Méditerranée pour arriver en Grèce.

Lors d'un voyage avec le Patriarche œcuménique Bartholomée I, le dirigeant spirituel des Chrétiens orthodoxes, le Pape François a appelé cette crise « la pire catastrophe humanitaire depuis la seconde guerre mondiale ». Il a rencontré les bénéficiaires des programmes Caritas au cours de sa visite, dont des familles hébergées dans un hôtel mis en place par Caritas pour loger les plus vulnérables.

Afran et sa famille vivent dans l'hôtel Caritas. « J'étais très heureux de voir la façon dont le Pape François marchait au milieu des réfugiés et s'exprimait avec eux », raconte-t-il. Afran est un Syrien kurde qui travaille comme professeur. Il a perdu une jambe lors d'un attentat à la voiture piégée avant de s'échapper vers la Turquie puis la Grèce.

Juste avant le voyage du Pape François, un accord est entré en vigueur, stipulant le retour vers la Turquie des migrants arrivant en Grèce. Les pays de l'Europe de l'Est, comme la Slovénie et la Croatie, ont resserré leurs restrictions sur l'arrivée des migrants.

Les organisations Caritas présentes dans les pays affectés de la région Caritas Europa ont poursuivi leur travail humanitaire. À Athènes et sur les côtes frontalières grecques, Caritas Hellas a fourni des toilettes chimiques supplémentaires et a distribué de la nourriture, du savon, des vêtements et des couches aux familles qui vivaient dehors. Le personnel et les volontaires des organisations Caritas sœurs ont offert de la nourriture, des logements, des douches, des vêtements chauds, des conseils juridiques et une solidarité aux milliers de réfugiés et de migrants.

# Le relèvement du Népal un an après le tremblement de terre

À l'image de nombreuses personnes en situation de grande pauvreté dans le monde, les Népalais ont fait preuve d'une énorme résilience après avoir vu leur vie dévastée par les tremblements de terre de 2015. Pour eux, 2016 a été une année de reconstruction.

Pour témoigner de sa solidarité, le Cardinal Tagle s'est rendu au Népal à l'occasion du premier anniversaire du séisme. Plus de 9000 personnes y ont perdu la vie et 600 000 maisons ont été détruites suite aux deux principales secousses du 25 avril et du 2 mai.

Le Cardinal a assisté à une conférence organisée par Caritas pour faire le point sur les progrès réalisés au cours de l'année écoulée et pour planifier les trois prochaines années. Caritas a engagé 38 millions de dollars pour reconstruire des maisons antisismiques en partenariat avec les communautés qui y vivront.

Depuis la catastrophe, Caritas Népal, soutenue par d'autres Caritas du monde entier, est venue en aide à 1,2 million de personnes en distribuant des colis alimentaires d'urgence, de l'eau, des abris et des sanitaires. Caritas a réparé 400 écoles et a organisé des cours de sensibilisation au risque de séisme pour les élèves. Pour aider les Népalais à se relever, des programmes « argent contre travail » ont été mis en œuvre pour déblayer les décombres et des subventions en espèces ont été accordées pour stimuler les petites entreprises.

# Le pire séisme en Équateur depuis une génération

Le 18 avril, la côte pacifique de l'Équateur a été secouée par le plus grave séisme depuis 35 ans, d'une magnitude de 7,8. Plus de 650 personnes ont perdu la vie. 5000 personnes ont été blessées et 1,2 million de personnes ont été affectées directement par la perte de leur maison ou de leur travail.

Caritas Équateur a lancé une réponse d'urgence immédiate, permettant la distribution d'abris temporaires et de kits d'hygiène pour essayer de prévenir la prolifération des maladies. Elle a par ailleurs offert une aide médicale, en raison de la fermeture de 9 hôpitaux qui se sont retrouvés gravement endommagés. Caritas et ses partenaires ont travaillé avec le gouvernement local pour réparer les systèmes de distribution d'eau et l'Église catholique a mis en place des centres d'écoute pour aider les victimes à surmonter leur traumatisme et leur deuil.

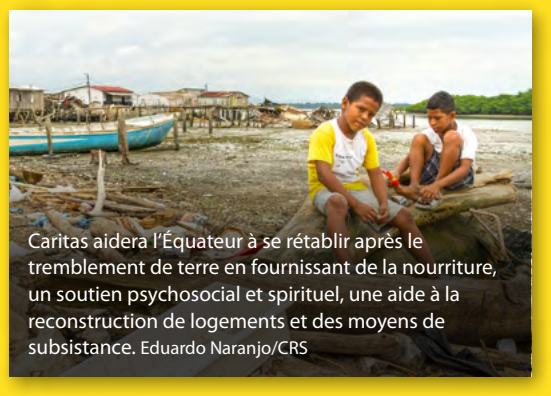

Caritas aidera l'Équateur à se rétablir après le tremblement de terre en fournissant de la nourriture, un soutien psychosocial et spirituel, une aide à la reconstruction de logements et des moyens de subsistance. Eduardo Naranjo/CRS

Trousses d'urgence parvenues aux survivants de l'ouragan Matthew à Haïti. Kelly Di Domenico/Développement et Paix

# Les îles Fidji et Haïti balayées par de spectaculaires tempêtes

En Haïti, l'ouragan Matthew a tout balayé sur son passage : les maisons, les cultures, le bétail et même les oiseaux sur leurs branches. Plus de 800 personnes ont perdu la vie. Les rescapés ont rencontré de grandes difficultés pour survivre dans le pays le plus pauvre de l'hémisphère occidental. De nombreux Haïtiens vivaient dans des maisons construites avec des matériaux simples et ont perdu tout ce qu'ils avaient, face à la férocité de la tempête. Caritas Haïti a distribué avec d'autres membres de la confédération des articles d'urgence.

Le cyclone Winston a causé des ravages similaires dans les îles Fidji, autre pays pauvre. Aux endroits où la tempête a provoqué des glissements de terrain, presque toutes les constructions ont été endommagées ou détruites. Les citernes, utilisées par un grand nombre d'habitants pour leur consommation d'eau, ont été renversées et déchiquetées en morceaux, véritable revers pour la population, en pleine sécheresse dévastatrice.

L'Eglise a assuré la protection et l'alimentation de ceux qui fuyaient la violence au Soudan du Sud.
Ilvy Njiokiktjien/Cordaid

# Le retour des combats et de la famine au Soudan du Sud

Lors de la reprise des combats en juillet 2016, le Soudan du Sud faisait face à la pire crise alimentaire depuis son indépendance en 2011. 2,8 millions de personnes, soit le quart de la population, avaient besoin d'aide. Caritas Soudan du Sud et des membres de la confédération, dont CAFOD du Royaume-Uni, Caritas Suisse, Trocaire d'Irlande, Cordaid des Pays-Bas et Catholic Relief Services des États-Unis, menaient déjà des programmes humanitaires dans le pays.

La rupture du cessez-le-feu entre les factions armées et le gouvernement de transition a forcé 35 000 personnes à quitter leur maison dans la capitale, à Djouba. Les habitants des villages alentour se sont mis en marche en emportant ce qu'ils pouvaient avec eux, voyant leurs maisons et leurs récoltes brûler. À la frontière avec le Soudan, l'instabilité a obligé d'autres habitants à quitter leurs foyers et à perdre leurs récoltes et leurs biens.

Dans des régions ciblées, Caritas a aidé à combattre la misère. Dans les villes de Djouba, Rumbek, Yei, Yambio, Malakal et Tambura, Caritas a distribué des graines et des outils, creusé des puits et offert des médicaments et des soins de santé. Caritas Soudan du Sud a mené des activités telles que des visites d'échange et des messages diffusés à la radio exhortant à la réconciliation. À la frontière sud du pays, Caritas Ouganda est venue en aide à plus de 200 000 réfugiés qui fuyaient la flambée de violence.

# Caritas aide les Vénézuéliens pris au piège par de cruelles pénuries

Au début de la crise économique complexe qui a frappé le Venezuela, Caritas a reçu de la part de la population locale des articles médicaux qui ont par la suite été redistribués aux hôpitaux en rupture de stock. Comme ces provisions commençaient à manquer et que le nombre de personnes demandant de l'aide augmentait massivement, Caritas est intervenue avec une aide d'urgence.

L'électricité étant rationnée, Caritas a offert des filtres à eau fabriqués à la main pour permettre aux familles d'avoir accès à une eau salubre. Cette technologie a été empruntée à des organisations Caritas sœurs en Afrique. Caritas a ouvert des soupes populaires pour les enfants souffrant de malnutrition et a rédigé un livre de recettes pour aider les Vénézuéliens à pallier le manque de nourriture.

Caritas Venezuela a toutefois eu du mal à maintenir ses approvisionnements. Les dons publics se sont taris à mesure que la population rencontrait elle-même des difficultés pour se nourrir dans un climat d'inflation galopante et d'avenir économique incertain. Les entreprises manufacturières ont dû cesser leurs donations après avoir été contraintes de fermer à cause du manque de matières premières et d'électricité.

Au Nigeria, une conférence soutenue par Caritas sur la traite des êtres humains a eu lieu en septembre. Caritas

# Des voix pour le changement

La détermination, la persévérance et la confiance sont les mots d'ordre pour apporter un changement. Et cela prend du temps de bannir le mal de notre monde et de s'assurer que le bien et la justice triomphent.

Avec patience et force, Caritas continue à insister pour un changement systémique. Dans son travail de plaidoyer, Caritas réussit à faire entendre les voix unies et fortes de ses membres du monde entier et de ses millions de sympathisants. Nous sommes convaincus qu'ensemble, en promouvant le dialogue, nous pouvons faire la différence.

Caritas plaide aux côtés et au nom des personnes les plus pauvres dans le monde, pour défendre leur droit à vivre en paix, dans un monde où la liberté, la sécurité et la justice sont respectées. Nous travaillons à la négociation d'accords, aussi bien sur le terrain que sur le plan international, pour mettre fin à la violence et à l'inégalité, et pour protéger notre monde pour un avenir commun.

# Syrie : La paix est possible

Par l'intermédiaire d'une grande campagne – Syrie : la paix est possible – Caritas a exhorté ses sympathisants à faire pression sur les gouvernements pour que toutes les parties se rallient et trouvent une solution de paix. La campagne a également appelé à davantage de soutien, de dignité et d'espoir pour les millions de personnes touchées par la guerre.

Un nouveau site internet – **syria.caritas.org** – a soutenu la campagne en proposant des outils et des stratégies. On y trouve de nombreuses ressources, comme un film animé, des séries de photos et un témoignage émouvant de Syriens vivant à la fois à l'intérieur du pays et comme des réfugiés.

Des mises à jour et des messages de campagne ont été régulièrement publiés, demandant l'accès humanitaire aux personnes piégées de toutes parts par le conflit. L'équipe Caritas du Moyen-Orient a écrit une prière spéciale pour le lancement de la campagne sur la Syrie. **#peacepossible4syria @iamCaritas**

Le Pape François a activement apporté son soutien. Dans une vidéo spécialement enregistrée en juillet, il faisait appel à « tous les fidèles et [à] ceux qui s'impliquent avec Caritas dans la construction d'une société plus juste ».

# Prières œcuméniques et coopération pour la Syrie

En octobre, le Pape François a rejoint en Suède le président de l'Église luthérienne pour une journée de prière, de représentation et de collecte de fonds pour le travail de Caritas et de la Fédération luthérienne mondiale en Syrie. Cet évènement inédit en son genre a marqué la commémoration commune de Catholiques et Luthériens des 500 ans de la Réforme.

Après une célébration œcuménique dans la Cathédrale de Lund, plus de 10 000 personnes se sont rassemblées à Malmö autour du thème « Ensemble dans l'espérance » pour écouter des témoignages inspirants sur la situation au Burundi, en Colombie, au Soudan du Sud, en Inde et en Syrie. Les bénéfices ont soutenu le travail de la Fédération luthérienne mondiale auprès des réfugiés syriens en Jordanie et le service de Caritas à la population d'Alep.

Les deux organisations ont signé une Déclaration d'intention de renforcer leur collaboration. Cette initiative fait suite à l'invitation du Pape François d'ouvrir grand les portes œcuméniques, ce pour quoi, a-t-il dit, « l'écoute est essentielle ».

Au même moment à Damas et à Alep, des Syriens se sont rassemblés pour un évènement Caritas intitulé « Un cri pour la paix », rassemblant des Chrétiens de toutes les communautés.

# La conférence sur le changement climatique au Maroc

Après la signature de l'accord historique sur le changement climatique à Paris lors de la COP21 à la fin de l'année 2015, Caritas était désireuse de plaider pour de nouveaux progrès et de nouvelles promesses.

Une délégation s'est rendue à la réunion de suivi, la COP22, qui s'est tenue à Marrakech, pour exhorter les gouvernements à ratifier pleinement les initiatives sur la justice climatique et à honorer leurs engagements financiers.

En 2016, les organisations Caritas en Océanie ont dénombré 4,7 millions de personnes souffrant de manière généralisée de faim et de soif, certaines personnes marchant pendant des journées entières pour accéder aux approvisionnements dans des pays comme la Papouasie Nouvelle-Guinée et les îles Fidji. La délégation Caritas a évoqué ces souffrances et a insisté sur les pays et les communautés d'Afrique.

La population africaine est celle qui a le moins contribué au changement climatique mais elle en souffre largement, avec des agricultrices qui doivent affronter d'importants défis. Caritas soutient que les stratégies d'adaptation doivent refléter ces situations et que le visage féminin de l'agriculture requiert un soutien particulier.

Conformément à ses politiques environnementales, Caritas a également renforcé son engagement avec le REPAM (Réseau ecclésial panamazonien) et a contribué à la création d'une école des droits de l'homme pour les chefs communautaires en Amazonie.

Marita s'occupe de ses neveux et de ses nièces avec le soutien de Caritas Zimbabwe. La famille a été décimée par le Sida.
Isabel Corthier/Caritas

# Feuille de route pour le VIH/Sida

Les diagnostics précoces et l'accès au traitement sont cruciaux pour éviter que les enfants infectés par le VIH ne meurent du Sida. Toutefois, les dernières statistiques montrent que même si le nombre d'enfants recevant un traitement antirétroviral a évolué autour des 40 %, il reste nettement en dessous de celui des adultes.

Caritas s'est associée à l'ONUSIDA, à l'initiative PEPFAR (plan d'aide d'urgence à la lutte contre le Sida) du gouvernement américain et à l'hôpital pédiatrique du Vatican Bambino Gesù lors d'une conférence, pour développer un plan stratégique de 4 ans et s'attaquer aux problèmes qui empêchent le diagnostic précoce et le traitement.

Des financements fiables, une plus grande variété de médicaments adaptés aux enfants, une poursuite de la scolarité et un investissement dans les services sociaux ont été identifiés comme marqueurs clés de la feuille de route par Caritas et ses partenaires, organisations confessionnelles du monde entier. Des rencontres avec des directeurs d'industries pharmaceutiques et de diagnostic ont également été organisées.

La conférence a souligné le travail des organisations confessionnelles, qui dispensent souvent des soins dans des pays très pauvres avec de faibles structures de santé, mais aussi dans des pays aux revenus plus élevés où les personnes vivant avec le VIH/Sida sont toujours marginalisées.

Au Swaziland, la Mission St Philips cible la co-infection VIH/tuberculose, tandis qu'en Afrique du Sud, des religieuses parrainent, en se déplaçant d'une école à l'autre, des programmes pour aider les enfants vivant avec le VIH. Au Vietnam, le Centre Mai Tam héberge des adolescents vivant avec le VIH, leur donne accès à des médicaments et leur apprend à se prendre en charge à leur transition vers l'âge adulte.

Caritas Internationalis a fait ses adieux chaleureux à son Conseiller spécial pour le VIH, Mgr Robert Vitillo. Après 30 ans d'engagement ecclésial de premier plan sur le VIH et le Sida et davantage d'années encore auprès de Caritas, il a rejoint la Commission Internationale Catholique pour les Migrations en tant que Secrétaire général.

De l'urgence au développement avec un projet d'agriculture durable, aux Philippines, après le typhon Haiyan.
Lukasz Cholewiak/Caritas

# Objectifs de développement durable

Des organisations Caritas se sont rendues aux Nations Unies à New York en 2015 pour assister à l'adoption du nouveau programme de développement, les Objectifs de développement durable, pour lesquels elles ont beaucoup travaillé. 2016 a vu Caritas œuvrer pour atteindre ces objectifs.

Les 17 ODD et leurs 169 cibles ont établi la marche à suivre nécessaire pour mettre fin à la pauvreté et à l'inégalité d'ici 2030. Leur influence est énorme sur les gouvernements et les donateurs, à qui Caritas a fait promettre de rendre compte de leurs actions.

Caritas Europa a respecté sa parole en 2016 lorsqu'elle a publié des documents politiques soulignant la façon dont l'Union européenne répondait aux défis présentés par les ODD. Caritas Europa a demandé une accélération des mesures et a exprimé son inquiétude concernant le fait que des questions liées à la gestion de la migration prenaient le pas sur les politiques de développement. Elle a déclaré que les ressources et les investissements devaient changer de position pour permettre aux personnes de rester chez elles, en renforçant leurs moyens de subsistance et leurs communautés.

Au cours de l'année 2016, Caritas a plaidé pour des pratiques de travail décent par le biais de son exposition intitulée « Derrière le code-barres ».

De nombreux membres de la confédération Caritas, comme Caritas Nigeria, Caritas Ghana et Caritas Kenya ont développé des stratégies pour guider leur travail vers l'accomplissement des ODD et ont formé des partenariats avec leur gouvernement pour y parvenir.

Étant donné que le deuxième ODD porte sur l'éradication de la faim et la sécurité alimentaire, Caritas s'est associée à plusieurs organisations confessionnelles et au Programme alimentaire mondial de l'ONU pour consolider une coopération. Ensemble, à New York, lors de l'Assemblée générale de l'ONU, ils ont organisé un évènement intitulé « Rompons le pain » qui a été retransmis en direct sur le site internet depuis le Centre ecclésial œcuménique de l'ONU.

# Progrès au premier Sommet humanitaire mondial

Caritas a salué un accord appelé « Grand compromis », résultat majeur du Sommet humanitaire mondial inaugural qui s'est tenu à Istanbul en mai 2016.

L'accord vise à augmenter le montant des dons alloués aux organisations locales de 0,3 % en 2015 à 25 % en 2020. Caritas est convaincue qu'en recevant davantage de soutien financier, les organisations de première ligne, qui sont les premiers intervenants en cas d'urgence, gagneront en efficacité et en transparence.

CAFOD a plaidé pour que ce « programme de localisation » soit adopté par les 173 gouvernements donateurs présents. Des membres Caritas comme Cordaid ont également insisté pour qu'un plus grand respect des principes humanitaires figure parmi les priorités du programme. Le Sommet a toutefois eu moins de succès sur ce sujet, étant donné que le point abordé sur la façon de prévenir et de mettre fin à des conflits a semblé trop sensible aux dirigeants politiques.

Près de 20 organisations membres Caritas et des représentants du Secrétariat de Caritas Internationalis ont participé à ce sommet. Le Cardinal Tagle s'est exprimé lors de cet évènement spécial sur l'engagement religieux et a présenté un rapport sur les perspectives des organisations confessionnelles, rédigé par CI.

Dans un message spécial, le Pape François a appelé à l'action en plus des paroles. « On n'aime pas un concept, on n'aime pas une idée » a-t-il affirmé. « Nous aimons des personnes… ces visages et ces noms qui remplissent notre cœur. »

Au Nigeria, des organisations catholiques et d'autres organisations confessionnelles se sont rassemblées pour discuter d'une action commune visant à éradiquer le trafic d'êtres humains. Gabriella Marino/Académie pontificale des sciences

# Contre la traite des êtres humains

Mobiliser l'attention sur la traite d'êtres humains d'Afrique et en Afrique et renforcer la coopération entre les groupes chrétiens soucieux de l'arrêt de cette pratique ont été deux priorités clés en 2016. En septembre, Caritas Internationalis et le Saint-Siège ont réuni des organisations confessionnelles de plus de 40 pays dans la capitale du Nigeria, Abuja, pour établir un accord sur la meilleure façon de coopérer pour mettre fin à cet esclavage des temps modernes.

La rencontre, qui avait pour thème « Une seule famille humaine – Une voix – Non à la traite des personnes », a souligné la nécessité de rassembler ses forces avec les organisations de tous les groupes chrétiens et d'autres confessions religieuses pour faire pression sur les gouvernements afin qu'ils ratifient et prennent des mesures sur les conventions et les protocoles internationaux existants. Une attention particulière a été portée sur la traite des personnes en situation de crise et sur le rôle de l'industrie maritime.

Les survivants ont apporté des témoignages émouvants de l'échange de leur personne comme d'une marchandise dans un commerce mondial. Rebecca a décrit comment elle avait été piégée en quittant sa maison au Nigeria et comment elle avait été forcée à se prostituer en Italie pour rembourser une énorme « dette ». Elle travaille maintenant pour une organisation de lutte contre la traite et insiste sur l'importance de briser cette peur selon laquelle si les personnes retenues captives s'échappent, leurs familles souffriront.

# Les jeunes de Caritas célèbrent leur force en Pologne

« Nous, les jeunes de Caritas, nous ne pouvons pas détourner le regard. Nous allons maintenant commencer à changer le monde. »

Pour garder la confédération vibrante et en bonne santé, Caritas sait que les voix et les passions de ses jeunes sympathisants doivent se rejoindre dans la découverte et l'unité.

En juillet, des jeunes de tous les coins du monde se sont rendus à Cracovie en Pologne à l'occasion des Journées Mondiales de la Jeunesse, pour faire des rencontres et échanger leurs idées, leur foi et leur amitié. Le Pape François est venu à leur rencontre, a lancé et a béni deux projets Caritas.

Une maison pour les personnes âgées et un entrepôt de nourriture sont destinés à devenir des monuments commémoratifs des Journées Mondiales de la Jeunesse de 2016 et de la visite du Pape à Cracovie en cette extraordinaire Année Sainte de la Miséricorde.

Le Cardinal Tagle a lui aussi apporté son soutien en inspirant de jeunes sympathisants Caritas et en participant à un grand « selfie » avec eux à Cracovie.

Les jeunes de Caritas étaient nombreux à être venus partager leurs expériences au cœur de la famille Caritas, certains aidant les communautés dans le Sud du Pacifique à lutter contre le changement climatique, d'autres consolidant la paix au Salvador ou encore apportant leur aide aux femmes migrantes au Sénégal.

Aux Journées Mondiales de la Jeunesse, le Cardinal Tagle avec des jeunes. Caritas

# Renforcer Caritas

## Caritas au cœur de l'Église catholique

Le Pape François a apporté un grand soutien au travail de Caritas en le qualifiant « d'expression de la charité de l'Église catholique ». Ce soutien nous aide à réaffirmer notre identité et à sensibiliser le public sur notre mission.

Un manuel donnant une orientation aux membres Caritas et à ses partenaires sur l'identité de Caritas est en cours de finalisation. Les Principes de partenariat sont également au stade de la révision pour promouvoir davantage l'esprit de « communion » entre les membres Caritas, afin d'éviter la répétition d'efforts ou la concurrence.

Caritas Internationalis se prépare à célébrer le 50e anniversaire de *Populorum Progressio* et le 10e anniversaire de *Caritas in Veritate* et travaille en étroite collaboration avec le nouveau Dicastère du Saint-Siège pour le service du développement humain intégral.

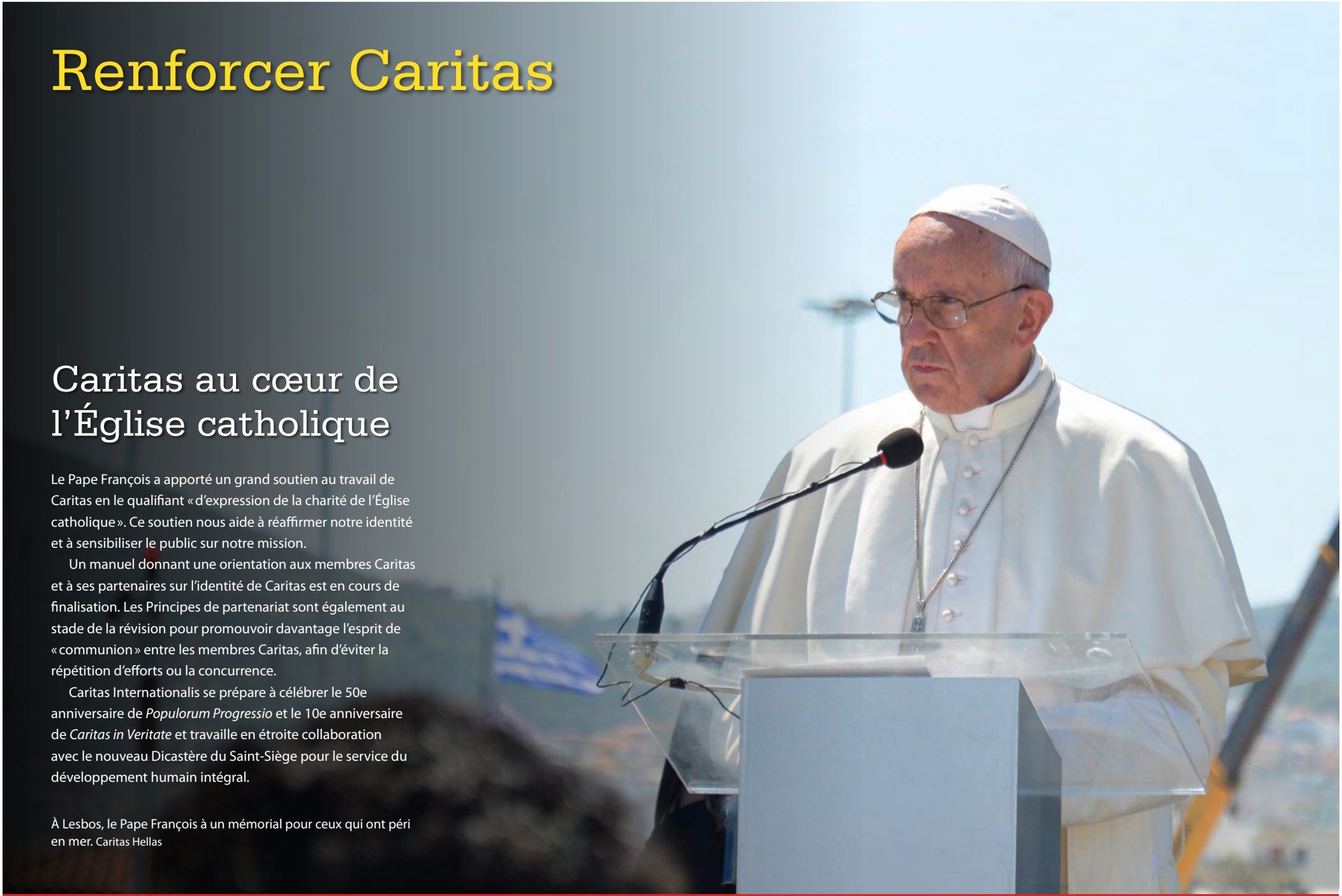

À Lesbos, le Pape François à un mémorial pour ceux qui ont péri en mer. Caritas Hellas

# Collecte de Fonds

Le travail des 165 membres de la confédération Caritas est coordonné et soutenu par le Secrétariat général, qui est financé par les cotisations des membres et les efforts de collecte de fonds. Caritas est reconnaissante envers ses donateurs des dons reçus permettant de mener cette activité, via des virements bancaires, des dons en lignes et des dons testamentaires.

Lors d'urgences comme le récent tremblement de terre au Népal, la coordination du Secrétariat général de Caritas Internationalis aide à sauver des vies. Lyell/CRS

Le personnel technique international a aidé Caritas Soudan du Sud à faire face à une crise alimentaire majeure dans ce pays.
Mark Mitchell/Caritas Aotearoa Nouvelle-Zélande

# Développement institutionnel

Le programme de renforcement des capacités de la confédération s'est poursuivi, avec l'organisation de trois sessions de formation pour les coordinateurs des Normes de gestion et quatre autres pour les évaluateurs. En fin d'année 2016, 90 coordinateurs et 100 évaluateurs ont ainsi été formés. Des manuels ont été élaborés ou mis à jour pour ces deux fonctions ainsi que deux vidéos pour les soutenir dans leur travail.

Le développement et la mise en œuvre du processus d'évaluation ont constitué un important parcours pour Caritas, lui permettant d'élever et de préserver ses compétences professionnelles. Le processus est maintenant ancré dans la vie des organisations membres, avec plus de 100 d'entre elles qui l'utilisent ou commencent à le faire.

Travailler sur le renforcement des capacités a donné un nouvel élan, avec le recrutement de nouvelles personnes pour répondre aux besoins grandissants. La Caritas régionale d'Afrique a mis en œuvre un programme local, qui est adapté à ses besoins, tandis que l'Asie centrale a créé une sous-région, coordonnée par Caritas Mongolie. Le plus jeune membre de la confédération, Caritas Soudan du Sud, a été soutenu pour prendre ampleur et confiance.

# La réponse humanitaire

Une évaluation externe de la réponse apportée lors de la crise européenne des réfugiés a qualifié Caritas de dynamique, innovante et efficace.
Meabh Smith/Trocaire

À la demande des membres nationaux touchés par des catastrophes naturelles ou provoquées par l'homme, Caritas Internationalis a lancé trente-deux appels d'urgence en 2016. Ces réponses humanitaires ont mobilisé près de 28 millions d'euros, permettant aux organisations Caritas dans le monde de répondre aux besoins de la population et de l'aider à se relever après des évènements extrêmes et des conflits.

Le groupe de travail sur la boite à outils des urgences a poursuivi ses formations du personnel Caritas pour les aider à préparer et à gérer leurs réponses aux crises grâce à un mécanisme d'appel d'urgence. En 2016, cinq membres nouveaux dans ce mécanisme ont pu lancer des réponses importantes en se servant du manuel et des outils, faciles d'utilisation.

Caritas Internationalis a lancé son Protocole pour la coordination de la réponse aux urgences en milieu d'année 2016. CI a également constitué une équipe de coordinateurs des urgences pour travailler en meilleure collaboration et pour soutenir la réponse de la confédération aux grandes crises humanitaires. Ces mesures pratiques renforceront le rôle de Caritas en tant qu'acteur humanitaire de taille aussi bien à son niveau global qu'individuel dans chaque pays.

Les groupes de travail sur la reddition de comptes, le logement et les établissements et EAH/WASH, ont été conçus pour diriger le développement professionnel de Caritas dans des secteurs humanitaires clés et pour assurer un déploiement rapide de spécialistes afin de renforcer la réponse à l'urgence. Les groupes de travail sont composés d'experts du monde entier et sont présidés par des membres expressément sélectionnés pour mener cette approche à deux volets.

# Communication

Les réalisateurs de film, les designers et les agents de communication ont uni leurs forces pour la campagne « La paix est possible » en Syrie. Leurs photos, animations, posters, films et histoires ont été largement utilisés, notamment en toile de fond d'un évènement avec les Luthériens en Suède ou encore remis au Pape François au Vatican. Les membres Caritas dans le monde entier ont intégré plusieurs de ces ressources dans les activités de leur éducation publique.

# Caritas dans l'Église et dans le monde

## Janvier

- Caritas a lancé son 13e appel de l'année pour ses programmes dans la région du Darfour au Soudan. Caritas travaille en partenariat là-bas avec l'Alliance ACT, restant sur place alors que de nombreuses organisations humanitaires sont parties.
- À Genève, un évènement spécial, organisé par la délégation Caritas auprès des Nations Unies et la Mission permanente d'observation du Saint-Siège auprès des Nations Unies, a ouvert la voie à la réflexion et à la discussion à propos de l'encyclique papale *Laudato Si*.

## Février

- Le Pape François a qualifié la migration forcée de « tragédie humaine » lors d'une messe à la frontière entre le Mexique et les États-Unis. Le Pape a également attiré l'attention sur les inégalités économiques lors de sa visite, avertissant que « Dieu demanderait des comptes aux esclavagistes d'aujourd'hui ».

## Mars

- Caritas Europa a lancé un nouveau grand rapport intitulé « Migrants and refugees have rights! Impact of EU policies on accessing protection » (« Les migrants et les réfugiés ont des droits ! Impact des politiques européennes sur l'accès à la protection ») au Parlement européen.
- La délégation Caritas auprès de l'ONU à Genève a organisé des évènements conjointement avec le Conseil des droits de l'homme de l'ONU à propos des crises au Myanmar et au Burundi. Des évènements se sont également tenus en juin sur le Triangle du Nord (Guatemala, Honduras et Salvador) et en décembre sur la République démocratique du Congo.

Au Burundi, Caritas est venue en aide à des personnes attrapées par la violence.
Jérémie Sindayikengera/ Caritas Burundi

Le Pape François a lancé un appel spécial pour l'Ukraine. Caritas Ukraine

## Avril

- Le Pape François a demandé aux paroisses catholiques européennes une quête spéciale pour l'Ukraine. Le Pape a de nouveau appelé à la paix en août, à l'occasion du 25e anniversaire de l'indépendance de l'Ukraine.
- Caritas Europa a présenté à la présidence de l'Union européenne son rapport intitulé « Mettre fin à la pauvreté en Europe : nos solutions pour y parvenir ». Le rapport comporte 18 recommandations pour aider les 123 millions de personnes vivant dans la pauvreté en Europe.
- La délégation Caritas auprès de l'ONU à Genève a coorganisé un évènement parallèle avec la Mission permanente de l'Équateur pour préparer sa stratégie pour la grande conférence Habitat III à venir.

## Mai

- La délégation Caritas auprès de l'ONU à Genève a coorganisé un séminaire d'une semaine sur le « développement durable et l'avenir du travail dans le contexte du Jubilé de la Miséricorde ».

## Juin

- Caritas a célébré la Journée internationale des travailleurs domestiques lors d'un évènement qui s'est tenu le 17 juin.

## Juillet

- Les membres Caritas en Europe et en Méditerranée ont publié un nouveau rapport sur la traite des êtres humains, décrivant en détail leur travail, comme la formation du personnel de la justice et de la police.
- Le Réseau catholique de lutte contre le VIH/Sida (CHAN) a organisé une préconférence catholique en amont de la Conférence internationale 2016 sur le Sida en Afrique du Sud. La délégation Caritas à Genève facilite le fonctionnement du réseau CHAN.

## Août

- Caritas Italie a lancé une réponse d'urgence immédiate après le tremblement de terre d'Amatrice qui a frappé le centre de l'Italie.
- La délégation de CI aux Nations Unies a organisé une conférence sur la consolidation de la paix à l'Université catholique de Washington D.C., en collaboration avec le Réseau catholique de consolidation de la paix.

## Septembre

- Plus de 100 000 personnes se sont rassemblées sur la place Saint-Pierre pour une messe papale célébrant la canonisation de sainte Teresa de Calcutta, qui est aussi saint patron de Caritas Internationalis. Le Pape François a affirmé que partout dans le monde, les gens continueraient probablement de l'appeler « Mère Teresa ».
- Caritas Internationalis a collaboré à de grands évènements lors de l'Assemblée générale de l'ONU à New York pour réaffirmer le rôle des organisations confessionnelles dans la lutte contre la faim et pour appeler à une meilleure protection des migrants et des réfugiés.
- Des recherches menées par Caritas Aotearoa Nouvelle-Zélande ont révélé que l'on faisait croire aux travailleurs migrants en Nouvelle-Zélande qu'il était normal qu'ils soient payés en dessous du salaire minimum.

## Octobre

- Un rapport sur l'état de l'environnement en Océanie rédigé par Caritas informait du manque généralisé d'eau et de nourriture, illustrant ses propos par des témoignages d'enfants, aux îles Fidji, contraints de manger des racines de manioc dures qu'ils faisaient ramollir dans du paracétamol.
- Lors de la Conférence des Parties à la Convention des Nations Unies contre la criminalité organisée, Caritas a plaidé en faveur d'un meilleur suivi des crimes perpétrés par les trafiquants.
- Caritas a présenté un document politique à Habitat III, la grande conférence de l'ONU sur le logement et le développement urbain durable, qui s'est tenu en Équateur.

## Novembre

- Le Président de Caritas République centrafricaine, l'Archevêque Dieudonné Nzapalainga, a été nommé cardinal, devenant le premier cardinal de l'histoire de la RCA.
- Le 20 novembre, Caritas a marqué le 27e anniversaire de l'adoption de la Convention des Nations Unies relative aux droits de l'enfant, en insistant sur la protection des enfants migrants.
- Les délégations Caritas auprès des Nations Unies à New York et à Genève ont apporté leur soutien aux dirigeants de l'Église de République centrafricaine lors de divers forums sur la politique et la paix.

## Décembre

- La Colombie a officiellement ratifié un accord de paix avec le mouvement rebelle des FARC pour mettre un terme à plus de 50 années de guerre. Caritas a longtemps plaidé pour la paix dans le pays. Son président, Juan Manuel Santos, a reçu le Prix Nobel de la Paix de l'année 2016.
- Caritas a coorganisé un atelier de travail avec le Département d'Etat américain et l'Université de Georgetown sur la propagation de la résistance aux antimicrobiens. L'atelier de travail à Rome visait à créer un modèle destiné aux organisations confessionnelles pour mieux combattre cette menace pour la santé publique.

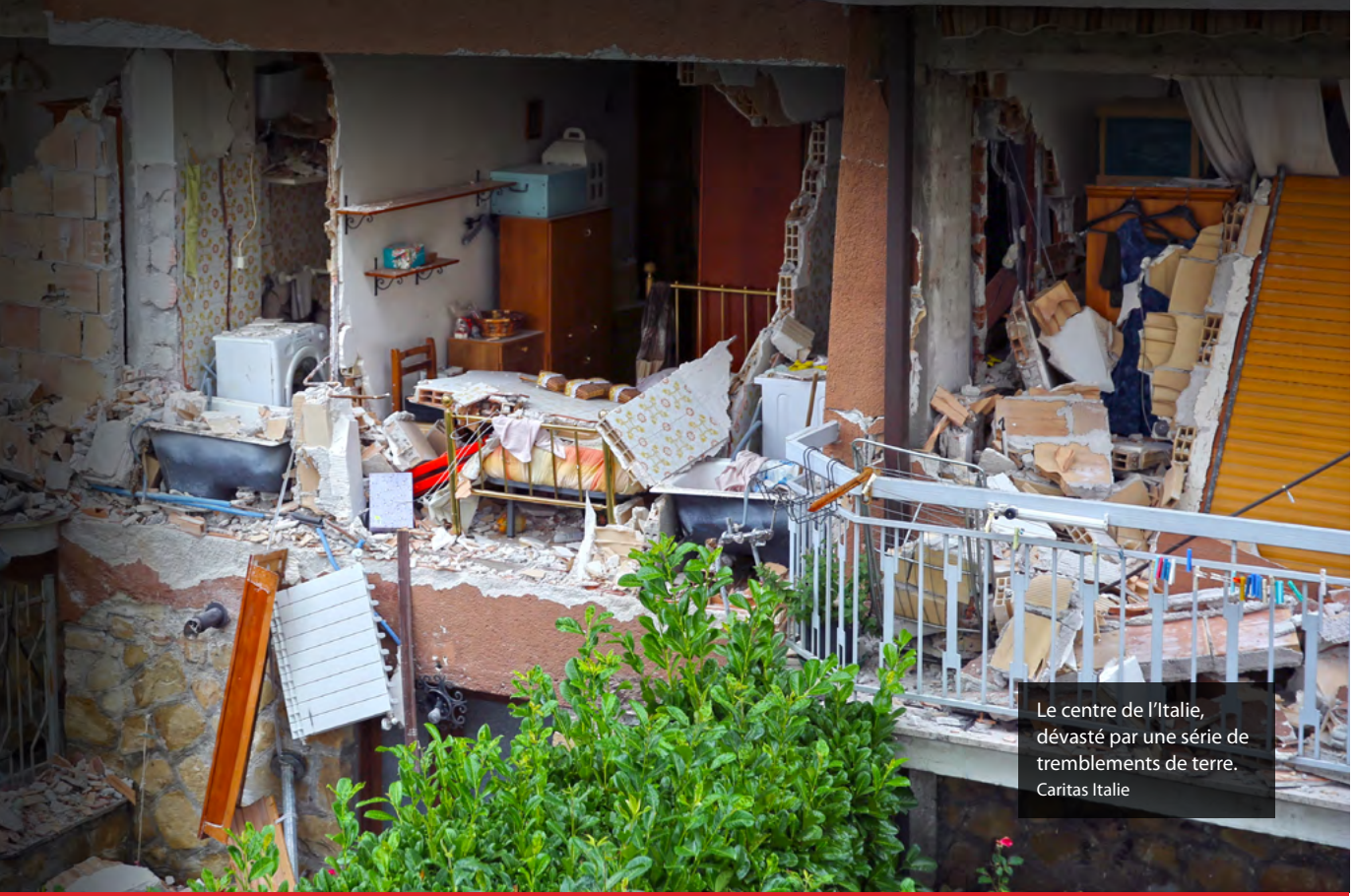

Le centre de l'Italie, dévasté par une série de tremblements de terre.
Caritas Italie

# Finances

Chaque année, un cabinet d'audit externe international passe en revue les comptes de Caritas Internationalis. L'information financière sur chaque organisation Caritas nationale est disponible sur le site web de chacune d'entre elles. Les liens vers ces sites se trouvent sur **www.caritas.org**

| **Dépenses opérationnelles par activité** | **2016** | **2015** |
|---|---|---|
| Gouvernance | 378 726 | 265 377 |
| Gestion générale | 193 790 | 245 639 |
| Coordination de la réponse d'urgence | 892 094 | 916 984 |
| Plaidoyer | 877 843 | 826 068 |
| Développement humain intégral | 511 064 | 403 312 |
| Coordination & Renforcement des capacités de la confédération | 862 070 | 555 203 |
| Communication interne | 401 768 | 316 232 |
| Communication externe | 429 382 | 379 604 |
| Structures régionales | 424 077 | 300 211 |
| **Total des dépenses opérationnelles** | **4 970 814** | **4 208 629** |

Caritas est venue en aide à 1,2 million de personnes en leur apportant une alimentation, de l'eau, des abris et des sanitaires durant les 12 mois qui ont suivi l'un des plus puissants tremblements de terre au Népal. Matthieu Alexandre/Caritas

En Papouasie-Nouvelle-Guinée, Caritas a apporté de l'aide dans le cadre de son programme de réponse à El Niño.
Mark Mitchell/Caritas Aotearoa Nouvelle-Zélande

www.caritas.org

Caritas Internationalis

Palazzo San Calisto
V-00120
Etat de la Cité du Vatican
+39 06 698 797 99